



Colegiul Național "Barbu Știrbei"
Strada Prelungirea București,
Nr.133-147, Călărași
E-mail: cn.barbustirbei@gmail.com
<http://cnbs.ro/>



GHID online¹

Informații pentru părinți, elevi și profesori

Prezentul GHID prezintă procedura și măsurile obligatorii privind prevenirea și combaterea îmbolnăvirilor cu virusul SARS-CoV-2 care se vor aplica în Colegiul Național "Barbu Știrbei" din Călărași, în scopul asigurării dreptului la învățătură a dreptului la sănătate, pentru elevi, beneficiarii primari ai dreptului la învățătură și personalul didactic, didactic auxiliar și nedidactic.

Se aplică în mod corespunzător și pentru activitățile educative, recreative, pentru consolidarea competențelor dobândite de elevi sau de accelerare a învățării, precum și pentru activitățile de învățare remedială desfășurate cu prezența fizică în Colegiul Național "Barbu Știrbei" din Călărași.

¹ Prezentul document a fost revizuit pe 15 februarie 2021

Cuprins

I. Context	3
II. Organizarea accesului în Colegiul Național "Barbu Știrbei"	3
III. Dispozitii ale Ordinului comun 3.235/ 93/ 04.02.2021	8
IV. Suspendarea cursurilor în unitatea de învățământ preuniversitar se dispune:	8
V. Măsurile sanitare și de protecție în C.N. "Barbu Știrbei"	10
A. Măsuri privind pregătirea unității de învățământ, înainte de reluarea cursurilor:	10
B. Măsuri de organizare a spațiilor, a accesului în unitatea de învățământ preuniversitar și a programului școlar, în contextul epidemiologic al infecției cu SARS-CoV-2	10
C. Măsuri de protecție la nivel individual.....	11
D. Instruirea personalului și comunicarea permanentă de informații pentru elevi și părinți privind măsurile de prevenire a infecției cu SARS-CoV-2:.....	12
VI. Protocoale	13
VII. Alte dispoziții:	14

I. Context

Colegiul Național "Barbu Știrbei" își organizează activitatea astfel încât să se prevină îmbolnăvirile cu virusul SARS-CoV-2 conform prevederilor Ordinului comun 3.235/ 93/ 04.02.2021, prin:

- a) asigurarea implementării activităților de prevenire a infecției cu SARS-CoV-2;
- b) organizarea spațiilor pentru asigurarea distanțării fizice;
- c) organizarea accesului în unitatea de învățământ;
- d) organizarea programului de învățământ;
- e) asigurarea măsurilor igienico-sanitare la nivel individual;
- f) asigurarea măsurilor igienico-sanitare în unitatea de învățământ;
- g) instruirea personalului, comunicarea permanentă de informații către elevi/studenți și părinți privind măsurile de prevenire a infecției cu SARS-CoV-2;
- h) asigurarea măsurilor specifice pentru elevi, cadre didactice, personal didactic auxiliar și nedidactic din unitatea de învățământ aflat în grupele de vârstă cu risc și/ sau având afecțiuni cronice și/ sau dizabilități.

Începând cu data intrării în vigoare a prezentului ordin se abrogă [Ordinul ministrului educației și cercetării și al ministrului sănătății nr. 5.487/1.494/2020](#) pentru aprobarea măsurilor de organizare a activității în cadrul unităților/instituțiilor de învățământ în condiții de siguranță epidemiologică pentru prevenirea îmbolnăvirilor cu virusul SARS-CoV-2, publicat în Monitorul Oficial al României, Partea I, nr. 804 din 1 septembrie 2020, cu modificările ulterioare.

II. Organizarea accesului în Colegiul Național "Barbu Știrbei"

-- Accesul și fluxul de persoane vor fi gestionate la intrarea în Colegiul Național "Barbu Știrbei" de către persoane desemnate de către conducerea unității de învățământ;

Accesul preșcolărilor în incinta Grădiniței cu Program Normal nr.11 Călărași

1. Sosirea copiilor în grădiniță

Sosirea copiilor se face în mod eșalonat, după cum urmează:

Grupa Mare A: ora 8,00
Grupa Mare B: ora 8,10

Grupa Mijlocie A: ora 8,20
Grupa Mică A: ora 8,40;

- Copiii sunt preluați de la poarta grădiniței de către cadrele didactice și personalul de îngrijire;
- Accesul copiilor în clădire se face pe intrarea nr.2, pe la cabinetul medical;
- Accesul personalului în clădire se face pe la intrarea nr.1;
- Triajul copiilor se face de către asistentul medical, pe parcursul fiecărei zile;
- Cadrele didactice își ajustează programul activității didactice, cu sosire la ora 7,30 pentru a pregăti condițiile și materialele necesare primirii în siguranță a copiilor;
- La sosirea în grădiniță, copiii și cadrele didactice își dezinfectează mâinile;
- Cadrele didactice și personalul nedidactic poartă mască în interiorul și în curtea grădiniței;
- Copiii și personalul grădiniței își schimbă zilnic încălțăminte de exterior cu cea de interior,

utilizând saculeți impermeabili depozitați în cușetele personale de la vestiare, unde sunt lăsate și hainele de exterior;

- Vestiarele copiilor se află în imediata apropiere a cabinetului medical;
- Copiii respectă traseul de acces stabilit pentru fiecare grupă în parte;

Părinților le este interzis accesul în incinta unității de învățământ;

2. Plecarea copiilor din grădiniță

Plecarea copiilor de la grădiniță se face în mod eșalonat, după cum urmează:

Grupa Mare A: ora 11,50

Grupa Mijlocie A: ora 11,40

Grupa Mare B: ora 12,00

Grupa Mică A: ora 11,30;

- La plecare, copiii își schimbă zilnic încălțăminte de interior cu cea de exterior;
- Copiii sunt predați părinților la poarta grădiniței de către fiecare cadru didactic sau de către personalul de îngrijire;
- La plecarea din grădiniță, copiii își dezinfectează mâinile;
- Plecarea copiilor din clădire se face pe intrarea nr.3.

Notă: Părinții, care, din motive obiective (programul de serviciu, un alt copil școlar în îngrijire etc.), nu pot respecta programul stabilit de unitatea de învățământ, vor beneficia, în funcție de necesități, de flexibilizarea programului sosirii și plecării copilului de la grădiniță.

Accesul elevilor în incinta Colegiului Național "Barbu Știrbei"

- Intrarea elevilor și a personalului în curtea Colegiului se face prin 2 porți de acces pentru a reduce fluxul de elevi: dinspre strada „Prelungirea București” și respectiv strada "Luceafărului";
- Parcursul prin curtea școlii, până la intrarea în unitate, se va realiza pe un traseu bine delimitat și semnalizat prin marcaje specifice, respectând normele de distanțare fizică.
- Distanțarea fizică va fi menținută la intrare folosind orice mijloc posibil (panouri, marcaje aplicate pe sol, dispozitive de distanțiere, bariere etc.);
- Intrarea în unitate, începând cu 8 februarie 2021, se va face folosind:
 - scara Corp A pentru salile aflate la etajul II și III (Corp A, B și C);
 - scara Corp D pentru salile aflate la demisol, parter și etajul 1 (Corp A, B și C);
 - accesul direct în Corpul E pentru salile aflate la parter (Salile 1-6);
- Căile de acces (de tip poartă, ușă) vor fi menținute deschise în timpul primirii elevilor pentru a limita punctele de contact.
- Va fi asigurată comunicarea cu elevii și cu familiile acestora în vederea respectării intervalelor de sosire, cu scopul de a evita aglomerarea la intrare;
- La intrare, elevii și profesorii vor călca pe covorașe cu dezinfectant și își vor dezinfecta mâinile cu soluție pusă la dispoziție de către școală, în acest scop. După dezinfecția mâinilor, elevii vor merge direct în sălile de clasă;
- Conducerea Colegiului Național "Barbu Știrbei" poate stabili norme proprii cu privire la măsurarea temperaturii la intrarea în unitate;
- După dezinfecția mâinilor, elevii vor fi îndrumați direct în sălile de clasă;

Accesul persoanelor care nu au calitatea de elev sau angajat al unității de învățământ (părinți, alți însoțitori etc.) va fi interzis, în afara cazurilor excepționale, pentru care este necesară aprobarea conducerii unității de învățământ. Părinții/ Însoțitorii copiilor cu cerințe educaționale speciale și dizabilități au acces în unitatea de învățământ, cu respectarea normelor de protecție sanitară necesare.

Intrarea in unitate, incepand cu 16 februarie 2021, se va face la intervalele orare stabilite si anume 7:35, 7:45, 7:50

PENTRU ELEVII CLASELOR a IX-a C, a IX-a E, a X-a F, a X-a G, a XI-a F

la 7:35

a IX-a G, a X-a A, a X-a C, a XI-a C, a XI-a D, a XII-a D

Accesul in curtea colegiului se face pe intrarea principala dinspre strada „Prelungirea Bucuresti”. Intrarea elevilor in CNBS se va face pe scara Corp A pentru salile aflate la etajul III si II (Corp A, B si C). Persoanele desemnate/ responsabile vor gestiona fluxul de elevi.

Ieșirea elevilor la sfârșitul zilei de școală se va face prin cele doua usi din Corpul D (iesire spre Strada Prelungirea Bucuresti, respectiv Strada Zăvoiuului).

Căile de acces (de tip poartă, ușă) vor fi menținute deschise în timpul primirii/ iesirii elevilor pentru a limita punctele de contact.



PENTRU ELEVII CLASELOR a IX-a D, a X-a B, a X-a D, a X-a E, a XI-a B, a XI-a E, a XII-a C

la 7:45

Accesul în curtea colegiului se face pe intrarea principală dinspre strada "Lucafașului" cu acces direct în corpul E). Intrarea elevilor în CNBS se va face pe scara Corp D pentru sălile aflate la etajul I (Corp A, B și C). Persoanele desemnate/ responsabile vor gestiona fluxul de elevi.

Ieșirea elevilor la sfârșitul zilei de școală se va face prin cele două uși din Corpul D (ieșire spre Strada Prolungirea București, respectiv Strada Zăvoiuului).

Căile de acces (de tip poartă, ușă) vor fi menținute deschise în timpul primirii/ ieșirii elevilor pentru a limita punctele de contact.



**PENTRU ELEVII CLASELOR: a IX-a A, a IX-a B, a XI-a A, a IX-a F, a XII-a F, a XII-a G
la 7:50 a XI-a G, a XII-a A, a XII-a B, a XII-a E**

Accesul în curtea colegiului se face pe intrarea principală dinspre strada „Luceafărului”. Intrarea elevilor în CNBS se va face pe scara Corp D pentru salile aflate la parter și demisol (Corp A, B și C), respectiv pe intrarea cu acces direct în corpul E, pentru salile din Corpul E. Persoanele desemnate/ responsabile cu accesul în incinta colegiului vor gestiona fluxul de elevi.

Ieșirea elevilor la sfârșitul zilei de școală se va face prin cele două uși din Corpul D (ieșire spre Strada Prolungirea București, respectiv Strada Zăvoiuului).

Căile de acces (de tip poartă, ușă) vor fi menținute deschise în timpul primirii/ ieșirii elevilor pentru a limita punctele de contact.

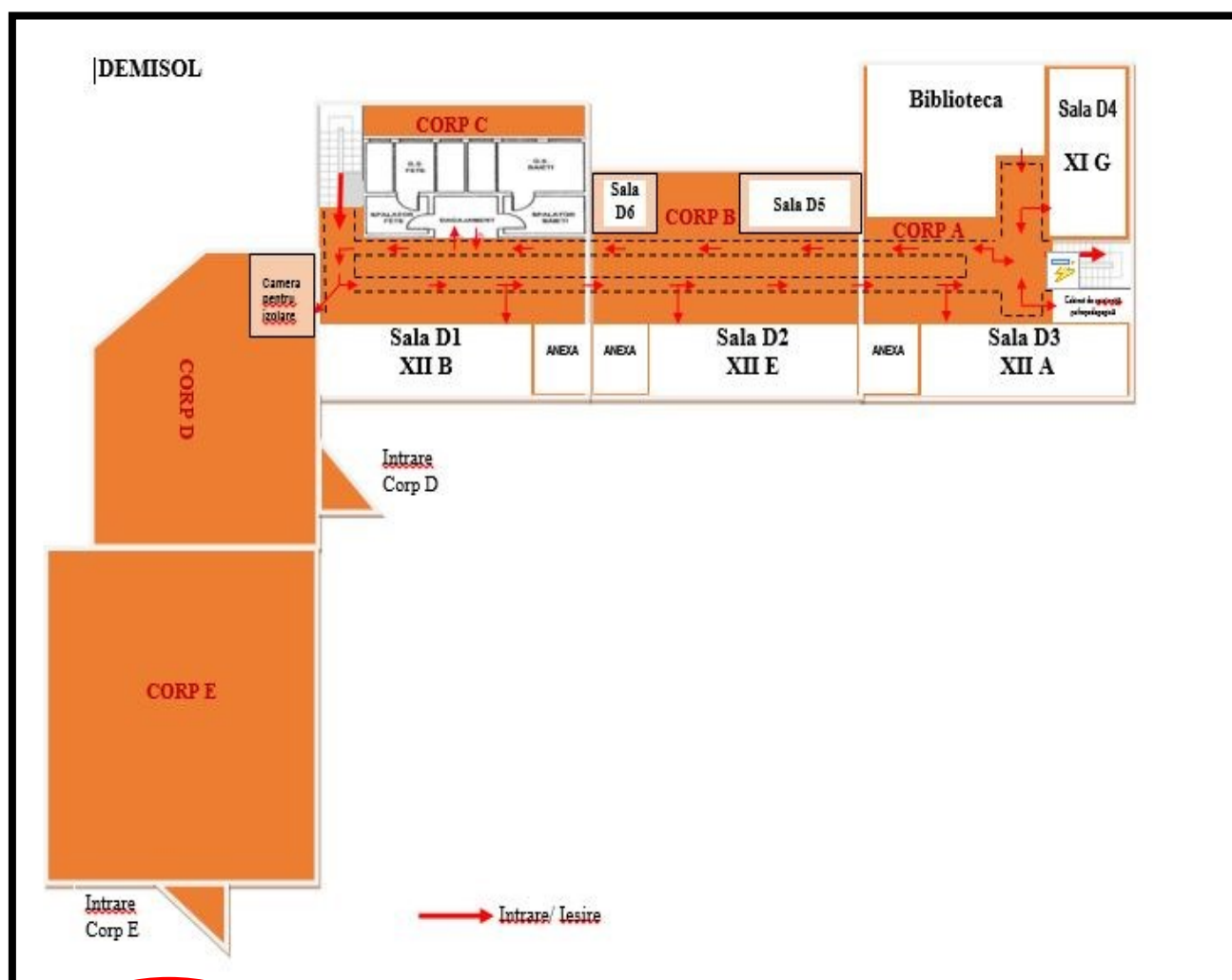

Intrare Str.
Luceafărului

III. Dispozitii ale Ordinului comun 3.235/ 93/ 04.02.2021

1) Personalul didactic din cadrul Colegiului National "Barbu Stirbei" aflat în grupa de risc, respectiv vârstnici, persoane cu diabet zaharat sau alte boli cronice, persoane cu imunitate deficitară, poate desfășura activități didactice în sistem online numai în baza unei adeverințe emise de medicul de medicina muncii sau medicul curant.

În acest caz, conducerea unității va adapta orarul școlar în mod corespunzător sau va identifica alte soluții de derulare a cursurilor.

2) Preșcolarii/ Elevii care fac parte dintr-o grupă de risc, respectiv cei diagnosticați cu boli respiratorii cronice severe, boli cardiovasculare, obezitate severă, diabet zaharat tip I, boli inflamatorii, boli imune/autoimune, boli rare, boli ereditare de metabolism, dizabilități, tratament imunosupresiv sau alte afecțiuni cronice, cu avizul și recomandările specifice ale medicului curant și cu acordul scris al părinților, pot fi scutiți de prezența fizică în școală.

3) Preșcolarii/ Elevii care locuiesc împreună cu o persoană care face parte dintr-o grupă de risc, după o evaluare medicală a persoanei respective, pot să nu se prezinte fizic la școală, la recomandarea medicului curant și cu acordul părinților/ reprezentantului legal.

Conducerea Colegiului identifica, după caz, soluții pentru asigurarea procesului educațional online și va monitoriza fiecare caz în parte. Preșcolarii/ Elevii menționați precum și părinții acestora pot fi consiliați de medicii specialiști și psihologii care îi au în îngrijire, în privința măsurilor suplimentare necesare.

4) Preșcolarii/ Elevii cu dizabilități, care optează pentru participarea la cursuri, în funcție de specificul afecțiunii, vor beneficia de adaptarea măsurilor de prevenție în mod adecvat dizabilității specifice.

5) Măsurile de protecție pentru învățământul special, atât pentru profesori, cât și pentru elevi, vor fi adaptate nevoilor acestora, cu avizul DSPJ.

IV. Suspendarea cursurilor în unitatea de învățământ preuniversitar se dispune:

a) La apariția unui caz confirmat de îmbolnăvire cu virusul SARS-CoV-2 într-o grupă de învățământ preșcolar. În această situație se suspendă cursurile grupei pentru o perioadă de 14 zile.

b) La apariția unui caz confirmat de îmbolnăvire cu virusul SARS-CoV-2 într-o clasă de învățământ liceal se efectuează ancheta epidemiologică și testarea contactilor acestuia. Conducerea unității de învățământ va decide în urma consultării DSPJ dacă se impune carantinarea celor care fac parte din aceeași clasă sau suspendarea cursurilor, după caz.

c) La apariția a două cazuri confirmate de îmbolnăvire cu virusul SARS-CoV-2 într-o clasă de învățământ liceal se suspendă cursurile clasei respective pentru o perioadă de 14 zile.

Măsura suspendării este dispusă prin decizia conducerii unității de învățământ, după consultarea DSPJ, cu aplicarea prevederilor art. 9 alin. (4) din Regulamentul-cadru de organizare și funcționare a unităților de învățământ preuniversitar, aprobate prin Ordinul ministrului educației și cercetării nr. 5.447/2020, cu modificările și completările ulterioare.

DSPJ va efectua ancheta epidemiologică, va stabili contactii direcți ai cazurilor confirmate și va decide împreună cu conducerea CNBS dacă se impune carantinarea celor care nu fac parte din clasa la care s-au suspendat cursurile, inclusiv a personalului didactic/ auxiliar/ nedidactic.

d) La apariția cazurilor de îmbolnăvire cu virusul SARS-CoV-2 în rândul cadrelor didactice, didactice auxiliare sau nedidactice, acestea au obligația de a anunța conducerea unității de învățământ care va informa DSPJ. DSPJ în urma anchetei epidemiologice, va stabili care sunt contactii direcți ai acestora și va decide împreună cu conducerea CNBS dacă se impune suspendarea activităților didactice la nivelul unității de învățământ.

Măsura suspendării este dispusă prin hotărârea CJSU, la propunerea conducerii CNBS, cu avizul ISJ și al DSPJ.

În situațiile prevăzute mai sus, procesul de învățământ continuă în sistem online.

În perioada de suspendare a cursurilor cu prezență fizică, conducerea Colegiului National "Barbu Stirbei" va dispune realizarea următoarelor activități obligatorii:

- a) curățenia și aerisirea claselor/sălilor;
- b) dezinfectia generală și nebulizarea spațiilor instituției de învățământ, respectiv clase, săli, holuri, toalete.

Reluarea cursurilor care presupun prezența fizică pentru clasa suspendată temporar se dispune prin decizia conducerii CNBS, după consultarea DSPJ.

Reluarea cursurilor care presupun prezența fizică pentru unitatea de învățământ preuniversitar suspendată temporar se dispune prin hotărârea CJSU, la propunerea conducerii unității de învățământ preuniversitar, cu avizul ISJ și al DSPJ.

DSPJ are obligația să informeze unitatea de învățământ și cabinetul medical din cadrul acesteia despre fiecare caz confirmat pozitiv, la elevi/personalul din unitățile/instituțiile de învățământ, în vederea întreprinderii măsurilor necesare.

Nu se vor prezenta la cursuri în unitatea de învățământ:

- a) cei confirmați cu infecție cu SARS-CoV-2, aflați în perioada de izolare la domiciliu;
- b) cei care sunt declarați contacti direcți cu o persoană infectată cu SARS-CoV-2 și se află în carantină la domiciliu/carantină instituționalizată;
- c) cei care așteaptă să fie testați sau au fost testați și așteaptă rezultatele sau locuiesc cu o persoană care a fost testată și care așteaptă rezultatele.

Dacă starea de sănătate le permite, elevii/personalul didactic pot continua activitatea didactică în sistem online sau vor fi scutiți medical și vor recupera ulterior.

Conducerea CNBS desemnează un responsabil, dintre angajații proprii, cu atribuții de coordonare a activităților de prevenire a infecției cu SARS-CoV-2. Persoana desemnată va fi în permanentă legătură cu personalul medico-sanitar, cu reprezentanții ISJ, DSPJ, precum și ai autorităților administrației publice locale.

V. Măsurile sanitare și de protecție în C.N. "Barbu Știrbei" - în perioada pandemiei de COVID-19

Scopul acestui ghid online este de a oferi instrucțiuni clare, care trebuie implementate, în vederea funcționării în condiții de siguranță a unității noastre de învățământ, Colegiul National "Barbu Știrbei", în contextul prevenirii, depistării din timp și al controlului COVID-19.

A. Măsuri privind pregătirea unității de învățământ, înainte de reluarea cursurilor:

1. evaluarea infrastructurii prin identificarea spațiilor de care dispune Colegiul National "Barbu Știrbei" pentru procesul de pregătire, precum și a unui spațiu pentru izolarea temporară a cazurilor suspecte de îmbolnăvire cu virusul SARS-CoV-2;
2. organizarea spațiilor (sălilor de clasă), cu așezarea băncilor astfel încât să se asigure distanțarea de minimum 1 metru. În situația în care acest lucru nu se poate realiza, se va asigura distanțarea maxim posibilă;
3. stabilirea circuitelor funcționale;
4. organizarea spațiilor de recreere;
5. asigurarea materialelor de curățenie, igienă și dezinfectie;
6. asigurarea permanentă a unui stoc de rezervă de materiale de protecție pentru elevi și personal;
7. instruirea personalului pentru aplicarea planului de măsuri de protecție sanitară

B. Măsuri de organizare a spațiilor, a accesului în unitatea de învățământ preuniversitar și a programului școlar, în contextul epidemiologic al infecției cu SARS-CoV-2

1. Organizarea spațiilor pentru asigurarea distanțării fizice:

a) organizarea circuitelor în interiorul școlii prin demarcare cu benzi vizibile care să asigure „trasee prestabilite” de intrare, de deplasare în interiorul unității de învățământ și de părăsire a acesteia, facilitând păstrarea unei distanțe corespunzătoare între persoane. La intrarea în școală și pe coridoare, precum și la intrarea în fiecare clasă vor fi așezate dispensere/ flacoane cu soluție dezinfectantă pentru mâini. Ușile vor fi menținute deschise, dacă este posibil, pentru a evita punctele de contact;

b) organizarea sălilor de clasă:

- sala de clasă va fi amenajată astfel încât să fie asigurată distanțarea fizică de minimum 1 metru între elevi. Dacă configurația sălii de clasă (suprafață, mobilier etc.) nu permite distanțarea fizică de minimum 1 metru, atunci spațiul va fi organizat astfel încât să se asigure distanța maxim posibilă între elevi;
- deplasarea elevilor în interiorul instituției trebuie limitată prin alocarea aceleiași săli pentru o singură clasă de elevi. Principiul de urmat este „1 clasă de elevi = 1 sală”;
- este interzis schimbul de obiecte personale;
- va fi asigurată aerisirea claselor înainte de sosirea elevilor, prin deschiderea ferestrelor timp de minimum 30 de minute, apoi în timpul pauzelor minimum 10 minute și la finalul zilei;
- se recomandă evitarea experimentelor practice care necesită mișcare și/sau interacțiune strânsă între elevi;

Elevii și personalul didactic/ didactic auxiliar/ nedidactic vor purta mască în permanentă, în sălile de clasă, în cancelarie, în timpul deplasării în incinta unității de învățământ și în timpul pauzelor, atât în interior, cât și exterior.

c) organizarea grupurilor sanitare:

- este obligatorie asigurarea permanentă a substanțelor dezinfectante și a prosoapelor din hârtie, de unică folosință; sunt interzise uscătoarele electrice de mâini și prosoapele din material textil;
- se va verifica realizarea curățeniei zilnice și a dezinfectării regulate a suprafețelor atinse în mod frecvent, conform planului de curățenie și dezinfecție de la nivelul unității;

d) organizarea curții școlii:

- se va organiza mobilierul exterior (acolo unde este cazul) astfel încât să se păstreze distanțarea fizică;
- spațiile de recreere prevăzute cu jucării de exterior vor fi curățate, igienizate cu jet de apă și apoi dezinfectate cu soluții avizate pentru suprafețe, zilnic și înaintea începerii cursurilor fiecărui ciclu de învățământ.

2. Organizarea procesului de învățământ și a activităților sportive:

- organizarea programului școlar va avea în vedere începerea cursurilor la intervale orare diferite, astfel încât să se evite aglomerările la intrarea și la ieșirea în pauze (atunci când Colegiul va funcționa în Scenariul 1);
- intervalele aferente pauzelor vor fi stabilite în mod eșalonat, astfel încât timpul de suprapunere al acestora să fie minim;
- organizarea activităților și supravegherea în timpul pauzelor se realizează astfel încât să se evite formarea de grupuri de elevi din clase diferite.

Elevii vor fi supravegheați pe toată durata pauzelor de către cadre didactice sau alte categorii de personal, pentru menținerea distanțării fizice. Orice activități care presupun formarea unor grupuri vor fi organizate cu respectarea distanței dintre elevi.

- elevii nu vor consuma în comun alimente sau băuturi și nu vor schimba între ei obiecte de folosință personală (telefoane, tablete, instrumente de scris, jucării etc.);
- se pot desfășura doar jocurile sportive care permit distanțarea fizică, de preferat în aer liber, dacă condițiile meteorologice permit;
- orele de educație fizică efectuate în sala de sport trebuie limitate la activități sportive care nu presupun efort intens, cu asigurarea obligatorie a distanței fizice maxim posibilă și a unei aerisiri permanente;
- pentru desfășurarea orelor de educație fizică, elevii vor fi instruiți ca pe tot parcursul activității să nu își atingă fața, gura, ochii sau nasul cu mâinile neigienizate;
- la începerea și la finalul orelor de educație fizică, toți elevii trebuie să respecte normele de igienă a mâinilor prin utilizarea unor dezinfectanți pe bază de alcool;
- se vor efectua curățenia, dezinfecția și aerisirea sălii de sport după fiecare grupă de elevi;

C. Măsuri de protecție la nivel individual

1. Spălarea/ Dezinfectarea mâinilor

Atât elevii, cât și personalul au obligația de a se spăla/de a-și dezinfecta mâinile:

- a) imediat după intrarea în școală și înainte de a intra în sala de clasă;
- b) înainte de pauzele de masă;
- c) înainte și după utilizarea toaletei;

- d) după tuse sau strănut;
- e) ori de câte ori este necesar.

2. Purtarea măștii de protecție:

- a) masca de protecție este obligatorie pentru întreg personalul unității de învățământ și va fi purtată în sălile de clasă, în cancelarie, în timpul deplasării în incinta unității de învățământ și în timpul pauzelor, atât în interior, cât și în exterior;
- b) masca de protecție este obligatorie pentru elevii din învățământul liceal și va fi purtată în sălile de clasă, în timpul deplasării în incinta CNBS și în timpul pauzelor, atât în interior, cât și în exterior;
- c) masca de protecție nu este obligatorie în cazul preșcolarilor;
- d) schimbul măștii de protecție între persoane este interzis.

D. Instruirea personalului și comunicarea permanentă de informații pentru elevi și părinți privind măsurile de prevenire a infecției cu SARS-CoV-2:

1. personalul medico-sanitar sau, în absența acestuia, persoana desemnată de unitatea de învățământ va efectua instruirea personalului didactic, personalului didactic auxiliar și nedidactic pentru a observa starea de sănătate a elevilor și pentru implementarea normelor din prezentul ordin și va furniza informații privind:

- elemente generale despre infecția cu SARS-CoV-2, precum cele de igienă;
- tehnica spălării pe mâini;
- recunoașterea simptomelor COVID-19
- modul de purtare și eliminare corectă a măștilor;
- măsurile de distanțare fizică necesare;

2. cadrele didactice au obligația să anunțe cadrul medical școlar sau responsabilul desemnat de conducerea unității în cazul în care elevii prezintă în timpul orelor de curs simptomatologie (tuse, dureri de cap, dureri de gât, dificultăți de respirație, vărsături), însoțite sau nu de creșteri de temperatură, în vederea aplicării protocolului de izolare;

3. instruirii periodice ale elevilor:

- în prima zi de școală și cel puțin o dată pe săptămână elevii vor fi instruiți de către cadrele didactice în vederea respectării măsurilor de protecție și prevenție a infecției cu SARS-CoV-2.

Comunicarea de instrucțiuni/ informații pentru părinți

Părinții vor fi încurajați să participe la educația pentru igiena și sănătatea copiilor, astfel încât revenirea în școală să se facă în siguranță. Părinții vor fi încurajați să monitorizeze starea de sănătate a copiilor și să acționeze responsabil.

Sfaturi utile pentru părinți:

- 1. evaluați zilnic starea de sănătate a copilului înainte de a merge la școală;
- 2. în cazul în care copilul prezintă simptome în timpul programului școlar, părintele se va prezenta imediat la unitatea școlară pentru preluarea preșcolarului/elevului și va contacta telefonic medicul de familie sau serviciile de urgență, după caz;
- 3. discutați cu copilul despre cum acesta se poate proteja pe el, dar și pe cei din jur împotriva infecției cu virusul SARS-CoV-2;
- 4. explicați-i copilului că, deși grădinița/ școala se redeschide, viața de zi cu zi nu va fi la fel ca înainte și că trebuie să respecte măsurile de prevenire pentru evitarea răspândirii infecției;
- 5. acordați atenție stării mentale a copilului și discutați cu el despre orice modificări ale stării lui emoționale;

6. învățați-vă copilul cum să se spele pe mâini corespunzător și vorbiți cu acesta despre cum să respecte sfaturile generale cu privire la o igienă corespunzătoare și la păstrarea distanței; învățați-vă copilul să se spele pe mâini: atunci când ajunge la grădinița/ școală, când se întoarce acasă, înainte și după servirea mesei, înainte și după utilizarea toaletei și ori de câte ori este necesar;
7. învățați-vă copilul cum să poarte corect masca de protecție și explicați-i importanța și necesitatea purtării acesteia;
8. sfătuiți-vă copilul să nu consume în comun alimente sau băuturi și să nu schimbe cu alți elevi obiectele de folosință personală (telefoane, tablete, instrumente de scris, jucării etc.) Nu oferiți alimente sau băuturi întregii grupe/ clase la aniversări sau cu alte ocazii.
9. curățați/ dezinfecțați zilnic acasă obiectele de uz frecvent ale copilului (telefon, tabletă, computer, mouse etc.);
10. în situația în care copilul are febră, simptome respiratorii (tuse, dificultăți în respirație), diaree, vărsături, contactați telefonic medicul de familie sau serviciile de urgență, după caz, și nu duceți copilul la grădinița/ școală;
11. părinții/apartinătorii nu vor avea acces în curtea unității de învățământ și nu vor putea însoți copiii în unitatea de învățământ, cu excepția cazurilor speciale, pentru care există aprobarea conducerii școlii;
12. comunicați constant cu personalul grădiniței/școlii, telefonic sau prin mijloace electronice, în vederea identificării din timp a semnelor de îmbolnăvire și a inițierii măsurilor de prevenire a îmbolnăvirilor în colectivitate.

Părinții au obligația să anunțe unitatea de învățământ cu privire la absența elevului în următoarele situații:

- copilul/ elevul prezintă simptome specifice infectării cu virusul SARS-CoV-2;
- copilul/ elevul a fost diagnosticat cu SARS-CoV-2;
- copilul/elevul este contact direct al unei persoane diagnosticate cu SARS-CoV-2 și se află în carantină.

VI. Protocoale

1. Protocol pentru transport:

a) pentru transportul școlar dedicat, conducerea școlii și reprezentanții autorităților administrației publice locale vor colabora în vederea susținerii și monitorizării modului în care se desfășoară transportul cu microbuze și autobuze școlare, în condiții de siguranță epidemiologică (aerisire, igienizare, dezinfectare și nebulizare după fiecare cursă);

b) pe perioada transportului public la și de la unitatea de învățământ elevii vor respecta măsurile generale de conduită prevăzute de normele aprobate pentru transportul în comun, în special asigurarea distanței fizice și purtarea măștii.

2. Protocol de izolare a copiilor cu simptome specifice COVID-19:

Se aplică în cazul în care elevii prezintă în timpul orelor de curs simptomatologie specifică COVID-19 (febră, tuse, dificultăți respiratorii, diaree, vărsături, mialgii, stare generală modificată) și constă în:

a) anunțarea imediată a părinților/reprezentanților legali și, după caz, a personalului cabinetului medical școlar;

b) izolarea imediată a elevului. Elevul va purta mască, va fi separat de restul

grupe/clasei și va fi supravegheat până când va fi preluat și va părăsi unitatea de învățământ însoțit. Măsurile de protecție individuală vor fi respectate cu strictețe;

c) dacă pe perioada izolării elevul care a prezentat simptome folosește grupul sanitar, acesta trebuie curățat și dezinfectat, folosind produse de curățenie și dezinfecție avizate, înainte de a fi folosit de o altă persoană;

d) nu se va transporta elevul până la sosirea părinților/ reprezentanților legali la medicul de familie, serviciul de urgență sau spital decât în situația în care simptomele/semnele sunt severe, caz în care se va apela serviciul de urgență 112;

e) persoana care îngrijește elevul izolat trebuie să poarte mască și se va spăla bine pe mâini timp de minimum 20 de secunde;

f) igienizarea încăperii în care a fost izolat elevul suspect de infecție cu virusul SARS-CoV-2 se face cu substanțe dezinfectante avizate, pentru a reduce riscul de a transmite infecția la alte persoane;

g) după finalizarea perioadei de carantină/izolare, preșcolarul/elevul/studentul va reveni la unitatea de învățământ cu adeverință medicală eliberată de medicul curant/medicul de familie, cu precizarea diagnosticului și care atestă că nu mai prezintă risc epidemiologic.

VII. Alte dispoziții:

a) cadrele didactice vor efectua triajul observațional al preșcolarilor/ elevilor pe tot parcursul activităților școlare;

b) în cazul în care elevii prezintă în timpul orelor de curs stare febrilă sau altă simptomatologie specifică infectării cu SARS-CoV-2, se aplică protocolul de izolare.

În cazul în care există un consimțământ informat și semnat al părintelui/ tutorei legal cu privire la acordul de recoltare a probelor de exsudat nazofaringian în vederea testării elevilor simptomatici, aceștia vor putea fi testați, într-o primă fază, cu teste antigen rapide, în cadrul cabinetelor medicale.

Elevul care a împlinit vârsta de 18 ani va semna consimțământul personal.

Toate testele rapide efectuate în cabinetul medical școlar de la nivelul unității de învățământ vor fi raportate către direcția de sănătate publică județeană/a municipiului București, în maximum 24 de ore.

Dacă părintele/tutorele legal nu își exprimă acordul pentru testare, în cazul existenței unor simptome specifice, precum și în cazul în care nu există cabinet medical în unitatea școlară, acesta va lua legătura cu medicul de familie în vederea stabilirii pașilor următori;

c) testarea cu teste antigen rapide se recomandă și:

1) cadrelor didactice și altor angajați ai unității școlare simptomatici, a căror simptomatologie de boală debutează în timpul orelor de curs;

2) colegilor cazurilor confirmate atât elevi (colegi de clasă), cât și cadre didactice/personal auxiliar din unitatea de învățământ (inclusiv celor asimptomatici), imediat după confirmarea primului caz;

d) revenirea în colectivitate a copiilor care au avut probleme de sănătate și au absentat de la școală minimum 3 zile se va realiza obligatoriu în baza unei adeverințe medicale care să precizeze diagnosticul, adeverință pe care elevul o va preda în format hârtie sau o va transmite electronic dirigintelui/ învățătorului. Adeverințele vor fi centralizate la nivelul cabinetului medical școlar sau la nivelul persoanei desemnate în cazul în care școala nu beneficiază de cabinet medical;

e) cadrele didactice, personalul didactic auxiliar și nedidactic care prezintă simptome specifice unei afecțiuni cu potențial infecțios (febră, tuse, dureri de cap, dureri de gât, dificultăți de respirație, vărsături, fără a se limita la acestea) se izolează la domiciliu, contactează medicul de familie și anunță de îndată responsabilul desemnat de către conducerea unității de învățământ.

GHIDUL online - Informații pentru parinti, elevi si profesori

a fost realizat de:

Prof. AMZA EUFROSINA - Director

Prof. DINCA MARINELA - Director Adjunct

Informatician STAN IONUT

Calarasi, 5 februarie 2021

